

5.2. Prelucrarea diapozitivelor

În cele ce urmează vor fi prezentate câteva modalități de *editare a diapozitivelor*, mai întâi editarea textului în modurile de afișare *Outline* și *Slide*, apoi și editarea altor tipuri de obiecte (desene, imagini, grafice, etc).

Editarea textului în modul *Outline*, se realizează utilizând tastatura (așa cum am văzut și la editorul *Word*), comenzile aflate în sistemul de meniuri și butoanele de editare.

Bara cu instrumente *Outlining* conține următoarele butoane:

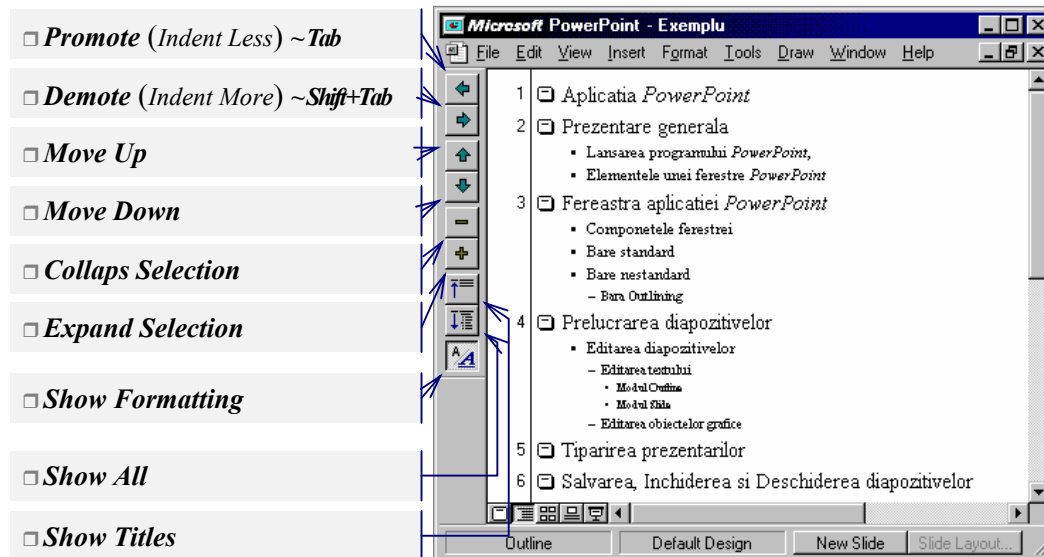

Buton / descriere	Format inițial	Format final (după apăsare)
<input type="checkbox"/> Promote urcă obiectele selectate pe nivelul ierarhic superior:	<ul style="list-style-type: none"> • Editarea diapozitivelor <ul style="list-style-type: none"> - Editarea textului <ul style="list-style-type: none"> • Modul Outline • Modul Slide - Editarea obiectelor grafice 	<ul style="list-style-type: none"> • Editarea diapozitivelor • Editarea textului <ul style="list-style-type: none"> - Modul Outline - Modul Slide • Editarea obiectelor grafice
<input type="checkbox"/> Demote coboară obiectele selectate pe nivelul inferior, fiind operația inversă a celei precedente.		
<input type="checkbox"/> Move Up mută obiectele selectate cu un paragraf mai sus:	<ul style="list-style-type: none"> • Editarea diapozitivelor <ul style="list-style-type: none"> - Editarea textului <ul style="list-style-type: none"> • Modul Outline • Modul Slide - Editarea obiectelor grafice 	<ul style="list-style-type: none"> • Editarea diapozitivelor <ul style="list-style-type: none"> • Modul Outline • Modul Slide - Editarea textului - Editarea obiectelor grafice
<input type="checkbox"/> Move Down mută obiectele selectate cu un paragraf mai jos, operația inversă a celei precedente.		

<i>Buton / descriere</i>	<i>Format inițial</i>	<i>Format final (după apăsare)</i>
<input type="checkbox"/> Collaps Selection rămâne vizibil doar titlul diapozitivului selectat:	<input type="checkbox"/> Prelucrarea diapozitivelor; <ul style="list-style-type: none"> • Editarea diapozitivelor <ul style="list-style-type: none"> - Editarea textului <ul style="list-style-type: none"> • Modul Outline • Modul Slide - Editarea obiectelor grafice 	<input type="checkbox"/> Prelucrarea diapozitivelor;
<input type="checkbox"/> Expand Selection reface afișarea integrală (a tuturor nivelelor, fiind operația inversă pentru <i>Collaps Selection</i>).		
<input type="checkbox"/> Show Formatting permite afișarea textului cu sau fără format.	<input type="checkbox"/> Prelucrarea diapozitivelor; <ul style="list-style-type: none"> • Editarea diapozitivelor <ul style="list-style-type: none"> - Editarea textului <ul style="list-style-type: none"> • Modul Outline • Modul Slide - Editarea obiectelor grafice 	<input type="checkbox"/> Prelucrarea diapozitivelor; <ul style="list-style-type: none"> • Editarea diapozitivelor <ul style="list-style-type: none"> • Editarea textului <ul style="list-style-type: none"> • Modul Outline • Modul Slide • Editarea obiectelor grafice
<input type="checkbox"/> Show All afișarea integrală (a tuturor nivelelor, pentru toate diapozitivele).		
<input type="checkbox"/> Show Titles afișează doar titlurile (tuturor) diapozitivelor.		

Pentru a avea o prezentare cu un aspect unitar se poate apela un șablon din cele create deja, puse la dispoziție, și care eventual se poate ajusta. Un astfel de șablon conține o *schemă de culori* și *formatul general* al diapozitivelor din prezentare. Un șablon tip, numit *Slide Master*, ales din cele puse la dispoziție se poate modifica. “*Diapozitivul*” *Slide Master*, nu este de fapt un diapozitiv concret ci doar un model pentru toate diapozitivele prezentării. Orice *obiect* sau *format* inclus în *Slide Master*, va avea ca efect atașarea acestora tuturor diapozitivelor prezentării.

Aplicarea unui șablon pentru o schemă, într-o prezentare, se realizează fie prin butonul alăturat (*Apply Design Template*), fie prin comanda *Apply Design Template* din meniul *Format*, fie prin *Clic Dreapta* urmat de alegerea din lista de comenzi rapide aceeași comandă, toate acestea având ca efect deschiderea casetei de dialog *Apply Design Template*, reprezentată în figura următoare, din care se poate alege (*Apply*) șablonul dorit (acesta fiind reprezentat în figura atașată casetei).

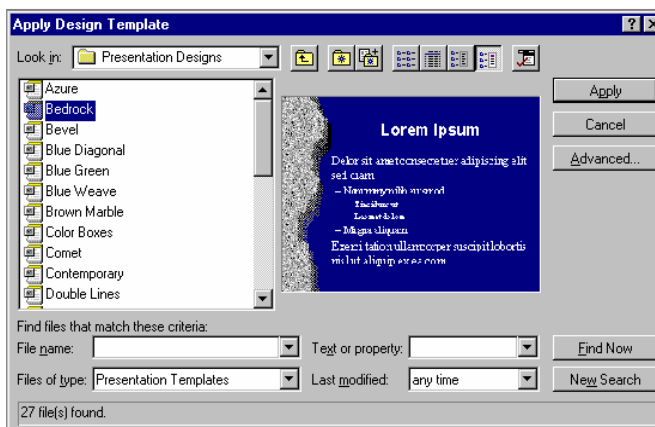

Formatul *Auto Layout* permite definirea unei structuri a unui diapozitiv din prezentare. Aceasta se poate realiza fie prin butonul alăturat (*Slide Layoute*), fie prin comanda *Slide Layoute...* din meniul *Format*, fie prin comanda rapidă cu același nume din fereastra deschisă prin *Dublu Clic* (reprezentată în figura alăturată), toate aceste trei variante având ca efect deschiderea casetei de dialog alăturate, din care se va selecta structura dorită (*Clic* pe ea, apoi se apasă butonul *Apply*).

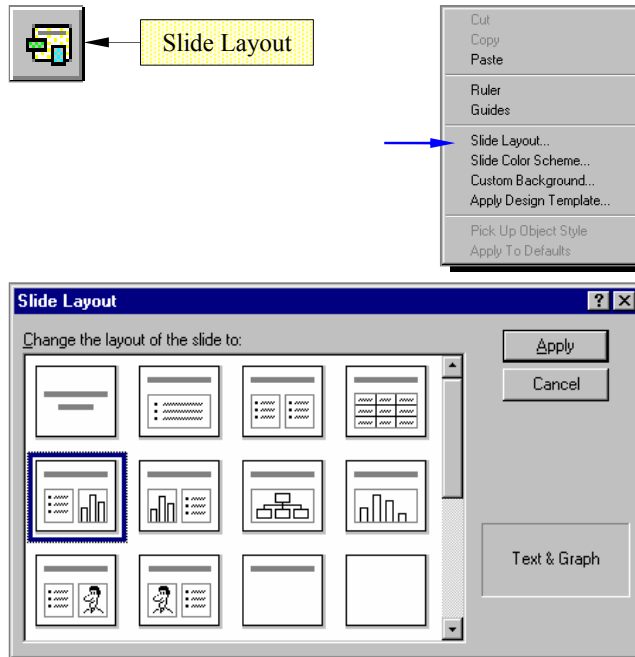

Editarea unui diapozitiv Slide Master (care conține forma generală a diapozitivelor, reținând pentru fiecare obiect poziție, culoare, chenar, textură, aliniat, stil, mărime; numerotarea paginilor, diverse obiecte grafice care vor fi prezente în toate diapozitivele, etc) se realizează prin meniul *View*, comanda *Master*, opțiunea *Slide Master*, care afișează acest diapozitiv reprezentat în figura alăturată.

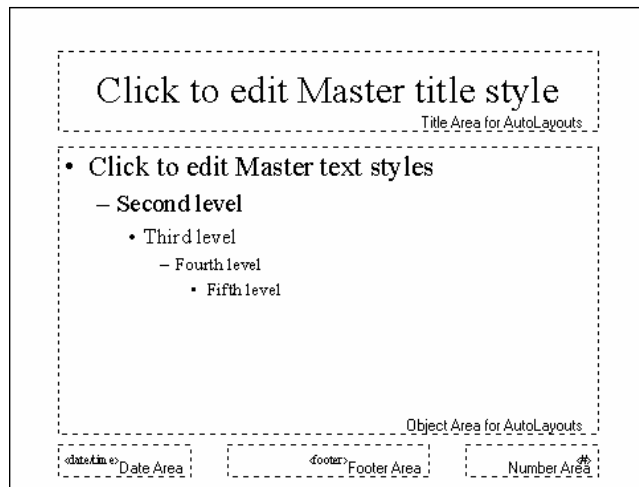

Acest diapozitiv se va edita ca orice alt diapozitiv și poate fi văzut în miniatură pe parcursul editării unei prezentări prin fereastra *Slide Miniature*.

Există posibilitatea introducerii unor diapozitive din altă în prezentare (în cea curentă) prin meniul *Insert*, comanda *Slides from Files...* care deschide caseta de dialog *Insert File*, aceasta permițând căutarea prezentării dorite.

O altă facilitare interesantă oferită realizează crearea automată de diapozitive dintr-un document de tip rezumat, prin meniul *Insert*, comanda *Slides from Outline...* care deschide caseta de dialog *Insert Outline* necesară căutării documentului sursă.

Actualizarea unei prezentări prin operații asupra diaporizivelor (*selectare, ștergere, copiere, mutare, inserare*) se realizează din modurile de afișare *Slide Sorter* sau *Outline* prin comenzile cunoscute de la alte aplicații (prin tastatură, sistemul de meniuri, butoane aflate pe barele de instrumente, etc).

Ascunderea unor diaporizive în scopul prezentării lor doar dacă este solicitat acest lucru, se realizează prin comanda rapidă (din fereastra afișată executând *Mouse Dreapta*) *Hide Slide*.

Introducerea textului într-un diaporiziv se realizează prin *casetele de text*. O casetă de text se crează astfel:

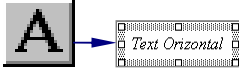
- se execută *Clic* pe butonul *Text Box* aflat pe bara de instrumente grafice  ,
- se fixează colțul *stânga-sus* al casetei cu *Mouse Stânga*, apoi prin *tragere* și eliberarea butonului de *Mouse* se marchează marginea dreaptă a casetei, înălțimea acesteia fiind de un rând,
- se introduce textul dorit, mărindu-se automat înălțimea casetei dacă textul *depășește* marginea dreaptă,
- se poate vizualiza textul fără chenarul care marchează marginile casetei, executând *Clic* în afara acesteia.

Editarea textului conținut într-o casetă se poate realiza după trecerea în modul editare prin *Clic Stânga* pe casta dorită.

Modificarea poziției, a dimensiunilor sau ștergerea, copierea, mutarea, etc a unei casete se realizează prin *selectarea* acesteia și aplicarea operațiilor binecunoscute (**Ctrl+C = Copy**, **Ctrl+V = Paste**, **Ctrl+X = Cut**, sau butoanele corespunzătoare din bara de instrumente standard), de la produsele program prezentate anterior (*Word, Excel*, etc). *Clic* pe chenarul casetei, care va avea ca efect afișarea *marcajelor de selectare*.

Spațiul dintre rânduri, spațiul dinainte și după paragraf se definește prin caseta alăturată (*Line Spacing*) care se apelează din meniul *Format*, comanda *Line Spacing*.

Alinierea textului se execută fie prin *butoanele de aliniere* utilizate și în celelalte produse (vezi *Word*), fie prin comanda *Alignment* (meniul *Format*) care oferă posibilitățile *Left(Stânga)*, *Center(Centru)*, *Right(Dreapta)* sau *Justify* (la ambele margini prin mărirea intervalelor dintre cuvinte).

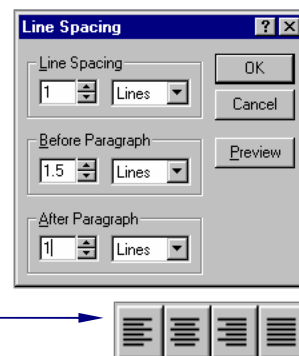

Alinierea rapidă se poate face și prin combinația de taste **Ctrl+L**, **Ctrl+R** pentru aliniere la stânga respectiv la dreapta.

Crearea unor efecte grafice în text se poate obține prin obiecte *WordArt* care se introduc executând *Clic* pe unul din butoanele alăturate (*WordArt*) aflate pe bara de instrumente grafice.



Din caseta *Word Art Gallery* se va alege tipul de scriere a textului (vezi figura alăturată) executând clic pe modelul dorit, apoi se acționează butonul **OK**.

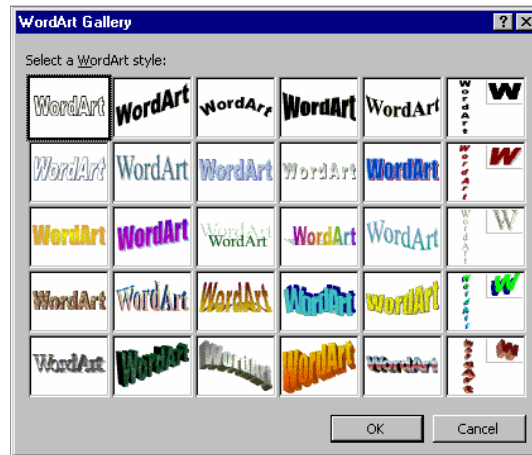

Caseta *Edit WordArt Text* care se va deschide permite introducerea textului, *fontul*, *dimensiunea*, precum și atributele de formatare *bold* și *italic*.

Un text o să apară ca în figura alăturată, împreună cu marcajele corespunzătoare și se poate edita utilizând bara cu instrumente specifice precum și caseta de modele disponibile (vezi figurile de mai jos). Un text se poate roti, se poate utiliza ca și o textură variabilă, se poate seta un tapet de colorare, etc.

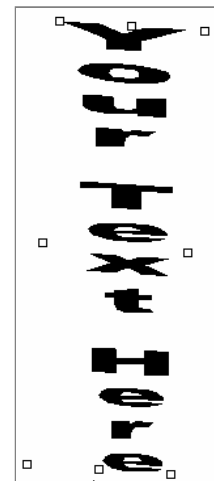
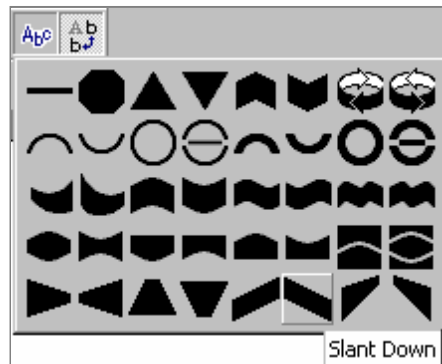
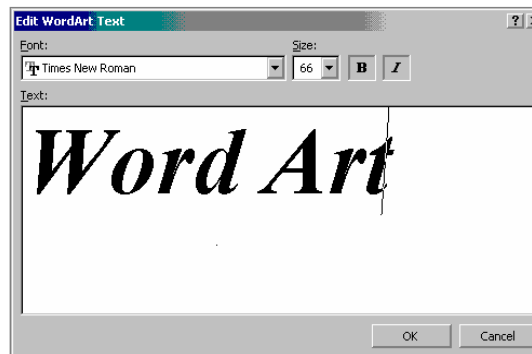

Aranjarea unui text pe coloane se realizează folosind tabulatoarele de aliniere la stânga, la centru, la dreapta, sau la marca zecimală, așa cum se poate vedea în exemplul alăturat. Dacă rigleta nu este vizibilă, aceasta se poate afișa selectând *Ruler* din meniul *View*.

Ziua	Ore	Tip.	Med.Zi
Luni	2	2L	0.17
Marti	8	2C+2S+4L	0.67
Miercuri	6	4C+2L	0.50
Joi	9	9L	0.75
Vineri	2	2S	0.17

Aspectul textului poate fi modificat cu ajutorul casetei de dialog *Font* (reprezentată alăturat), care se apelează din meniul *Format* prin comanda *Font*. O serie de atribute ale textului se pot seta și prin butoanele aflate în bara de editare cum ar fi *Font*, *Size*, *Increase Font Size*, *Decrease Font Size*, **Bold**, *Italic*, Underline, *Text Shadow*, *Text Color* (vezi figura alăturată).

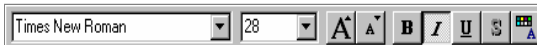
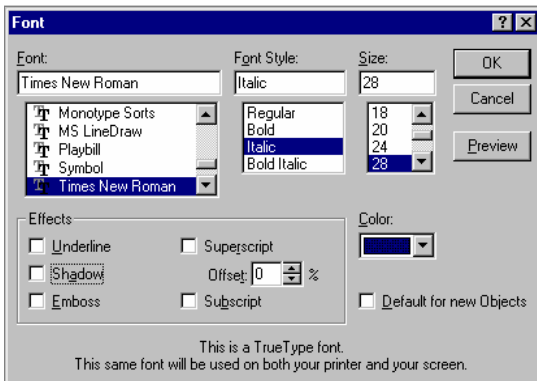

Introducerea într-un diapozitiv a unor obiecte de tip *ClipArt*, *desene*, *sunete* și *clipuri video* (*Clip Gallery*) se poate realiza prin fereastra alăturată (*Microsoft ClipArt Gallery*) care se apelează fie prin meniul *Insert*, comanda *ClipArt...*, fie prin butonul *Insert ClipArt* : .

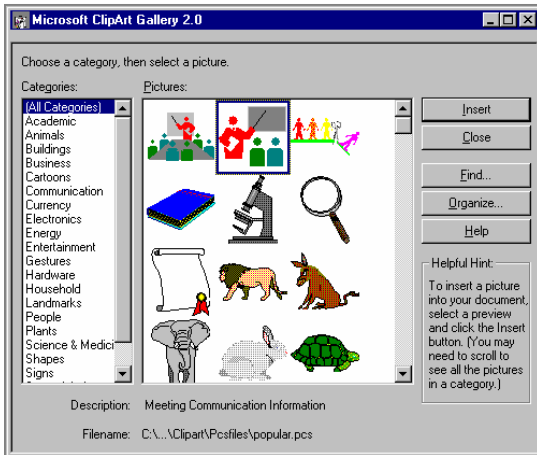

Tot prin meniul *Insert* oferă comenzile de inserare *Picture...*, *Movie...* și *Sound...* care vor deschide casele corespunzătoare inserării acestor obiecte.